

## Quadro sintetico dell'intervento

Aggiornato al:

1

INFORMAZIONI GENERALI

RA02 Raccordo Salerno-Avellino	Provvedimento di classificazione (1) D.M. 22.08.1967 - G.U. 273 del 31.10.1967		
Conferimento caratteristiche autostradali al Raccordo Salerno/Avellino compreso l'adeguamento della S.S. 7 e 7 Bis fino allo svincolo di Avellino Est dell'A16. 1° LOTTO - 1° stralcio dallo svincolo di Fratte (SA) allo svincolo di Baronissi.			
Tipologia di intervento (2) C.O.			
Estensione 4,5 KM			
Corridoio / Itinerario TEN – Scandinavo-Mediterraneo CORE		Cod. Progetto NA237	
Cod. CUP: F21B16000580001		Cod. SIL	
RUP o Resp. di Rif. - Ing. Maurizio Aramini		Appaltabilità prevista nell'anno 2019	
Recapiti del RUP o Resp. ANAS SPA		Tipo di procedura (3) - I.O.	
Anno riferimento elenco prezzi 2008			

DESCRIZIONE SINTETICA (4)

L'intervento si riferisce al tratto del Raccordo Salerno-Avellino di collegamento tra la A3 e la A30, compreso nel Corridoio Tirrenico.  
Il primo lotto ha una estesa di circa 9,4 km dallo svincolo di Salerno "Fratte" sull'A3 fino allo svincolo con l'A30; l'intervento prevede la realizzazione della terza corsia su un'infrastruttura attualmente con due corsie per senso di marcia, in guisa di perseguire l'adeguamento al tipo A di cui al DM 5.11.2001.  
Il primo stralcio è relativo al tratto dallo svincolo di Fratte (SA) allo svincolo di Baronissi.  
La procedura di approvazione è stata avviata nel 2008 relativamente al progetto preliminare dell'intero Raccordo Salerno Avellino.

ITER PROGETTUALE

<b>Livello Progettuale (5)</b>	PRELIMINARE			
<b>Progettazione (6)</b>	ESTERNA			
<b>Costi di progettazione (7)</b>	5.500.000,00			
<b>Qualità della Progettazione (8)</b>	PROGETTO PRELIMINARE DATATO 2007. Il progetto preliminare, se condiviso con il territorio, sarà aggiornato relativamente al lotto in oggetto per la trasmissione al CIPE.			
<b>Avanzamento / Previsioni delle fasi Progettuali (MM/AA)</b>	<b>SF</b>	<b>PP</b>	<b>PD</b>	<b>PE</b>
		06/2007	6/2018	12/2018

<b>Previsione dell'apertura della Conferenza di Servizi (MM/AA)</b>	<b>Previsione di approvazione della Delibera CIPE/ CdA ANAS (MM/AA)</b>	<b>Previsione della pubblicazione (MM/AA)</b>
10/2017		12/2018

<b>Tipologia di appalto prevista</b>	APPALTO SU PROGETTO ESECUTIVO
<b>Previsione validazione del progetto</b>	11/2018

FINANZIAMENTI  
PROGRAMMAZIONE

Quadro Programmatico di Riferimento (10)	DEL CIPE 121/2001 – DEL CIPE 62/2011
Fonti di finanziamento (11)	APQ CAMPANIA – DEL CIPE 62/2011
Eventuale richiesta di variazione rispetto alla pianificazione vigente (12) Programmazione nell'ipotesi di conclusione della procedura sul progetto preliminare e pubblicazione della relativa delibera CIPE entro dicembre 2016.	

FIRMA

Responsabile Progettazione e Realizzazione Lavori



## Quadro sintetico dell'intervento

Aggiornato al:

PARERI

PARERI (13)	In fase di ottenimento	Ottenuto senza prescrizioni	Ottenuto con prescrizioni
ARCHEOLOGICO			X
AMBIENTALE			X
PAESAGGISTICO			X
ALTRO			

WEB

URL Anas dell'intervento/Itinerario (14)
Previsione di pubblicizzazione sul sito ANAS

### Coordinate Geografiche degli estremi del tracciato

	Punto Iniziale	Punto Finale
LAT.	40°42'5.80"N	40°44'33.61"N
LONG.	14°46'43.22"E	14°47'1.00"E
ALTIT.		

## Planimetrie esplicative (15)

COROGRAFIA

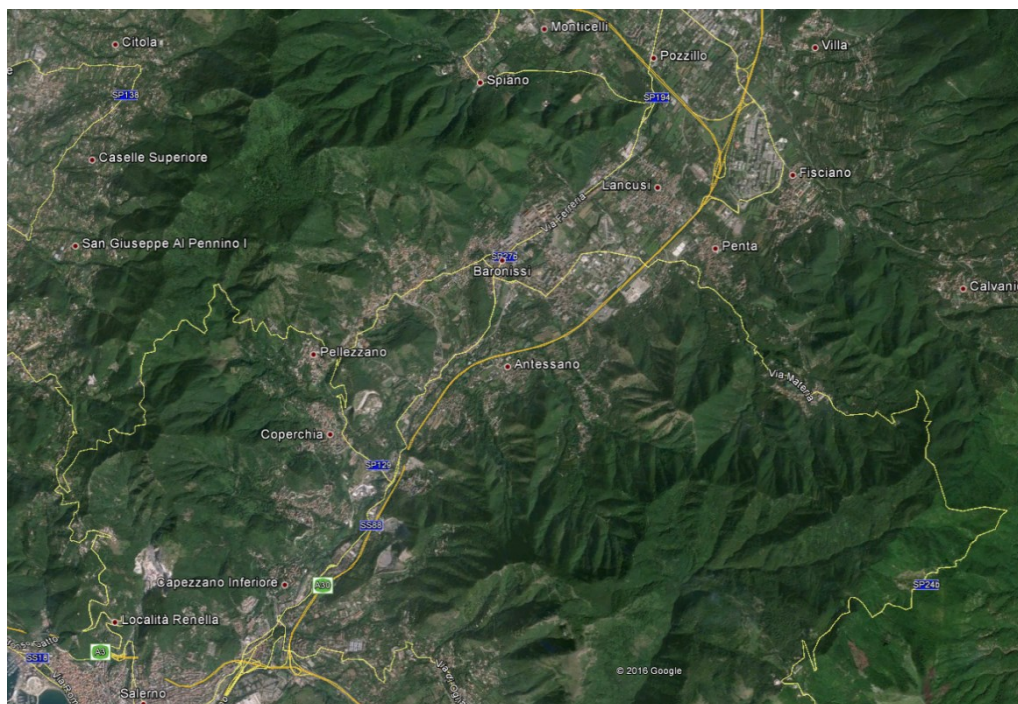

3

PLANIMETRIA GENERALE

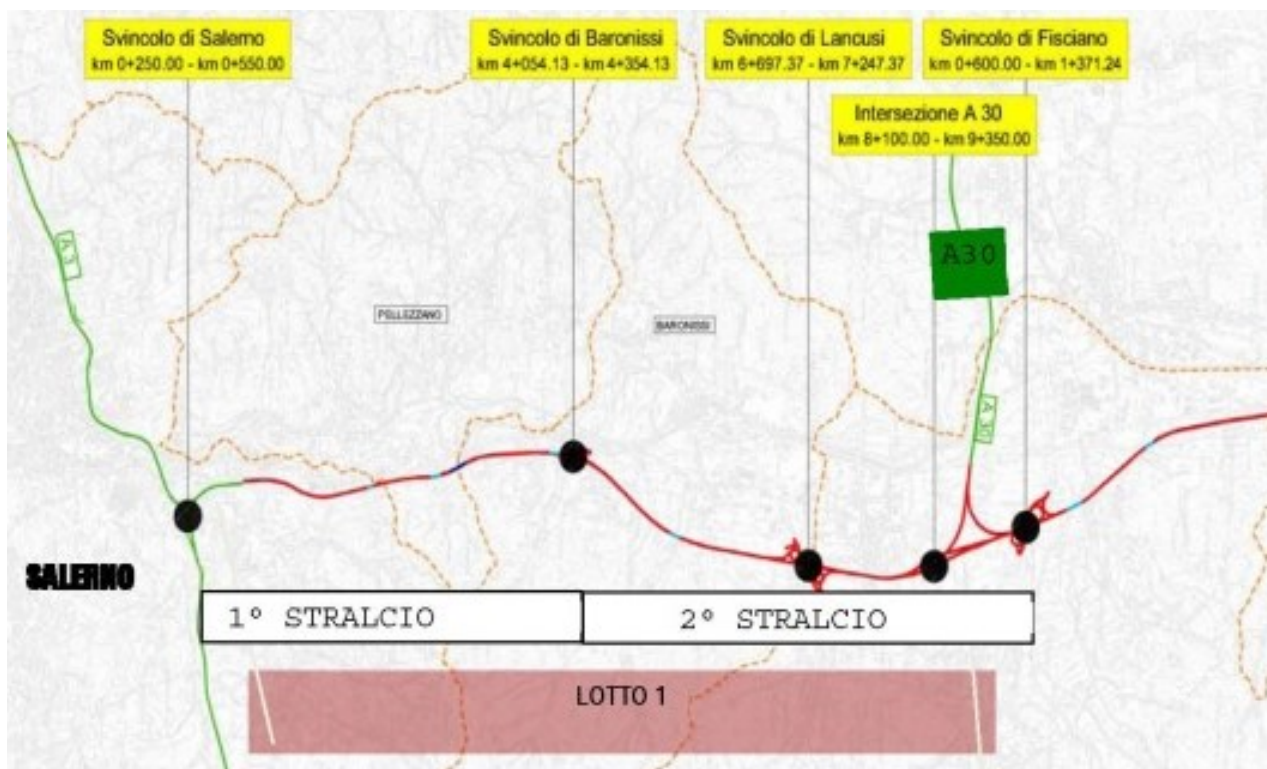

FIRMA  
Responsabile Progettazione e Realizzazione Lavori

## Scheda di Cantierabilità del Progetto

### a - Grado di autonomia funzionale del progetto (a = a1)

#### a1 - Esistenza di propedeuticità da rispettare

La realizzazione è subordinata al compimento di altri progetti	
La realizzazione NON è subordinata al compimento di altri progetti	X

### b - Grado di maturità progettuale

#### b1 - adeguatezza del livello di definizione progettuale

progetto esecutivo approvato	
progetto esecutivo in corso di realizzazione/approvazione	
progetto definitivo approvato	
solo progetto preliminare approvato	

#### b2 - inquadramento in strumenti urbanistico-programmatori approvati (E' possibile barrare più risposte se l'intervento ricade in più atti di programmazione)

intervento coerente con la pianificazione settoriale e generale regionale	
intervento previsto da strumenti di pianificazione settoriale del beneficiario	
intervento previsto da strumenti di pianificazione operativa del beneficiario	X

#### b3 - Grado di approfondimento della compatibilità ambientale (E' possibile barrare più risposte se l'intervento ricade in più atti di programmazione)

intervento coerente con la pianificazione settoriale ambientale regionale	
espletamento della procedura di VAS/VALINC dello strumento di pianificazione- programmazione, nel quale è inquadrato, già effettuato o non necessario; nel caso di progetti per la mobilità urbana, il criterio prende atto positivamente del loro inserimento in Piani Urbani per la Mobilità (PUM) verificati sotto il profilo della sostenibilità.	
espletamento della procedura di VIA del progetto o VIA non necessario	X

#### b4 - Grado di condivisione tra i soggetti interessati

Intervento supportato dalla firma di specifici Protocolli di Intesa tra i soggetti attuatori e finanziatori	X
Intervento NON supportato dalla firma di specifici Protocolli di Intesa tra i soggetti attuatori e finanziatori	

**b5 - Accettabilità sociale attesa**

b5

alta: la realizzazione dell'intervento è stata sollecitata dalle componenti sociali e comunque è considerata socialmente utile	X
media: intervento non particolarmente interessante per le componenti sociali	
bassa: intervento propenso ad incontrare un'opposizione sociale	

NOTE

L'intervento ha conseguito tutte le autorizzazioni necessarie all'approvazione del progetto preliminare a meno della delibera regionale di intesa sulla localizzazione.

5

**c - Rilevanza finanziaria in relazione ai tempi di spesa**
**c1 - Rilevanza finanziaria**

c1

alto = importo > 50 mln EUR	X
medio-alto = importo compreso tra 25 e 50 mln EUR	
media = importo compreso tra 10 e 25 mln EUR	
medio-basso = importo compreso tra 5 e 10 mln EUR	
basso = importo < 5 mln EUR	

**c2 - Distanza temporale dal termine di eleggibilità della spesa**

c2

alto = Conclusione entro Dicembre 2016	
medio = Conclusione entro Giugno 2017	
bassa = Conclusione entro Dicembre 2017	

**Indicatori di redditività**

VALUTAZIONI DPCM 3.8.12

Il progetto evidenzia una forte capacità di riduzione della la congestione nella tratta soggetta ad adeguamento a caratteristiche autostradali, migliorando sensibilmente i livelli di servizio attualmente critici. Si evidenzia di conseguenza un forte incremento della sicurezza della circolazione. Si evidenzia un rapporto Benefici/Costi pari a 4,39, avendo considerato trenta anni di vita utile dell'infrastruttura ed avendo valorizzato solo i risparmi di tempo di percorrenza e la riduzione di incidentalità, determinato dai forti benefici ottenuti dalla riduzione del tempo di percorrenza su una tratta altamente congestionata e dalla riduzione degli incidenti che nella tratta rappresentano una elevatissima criticità.

FIRMA

Responsabile Progettazione e Realizzazione Lavori

**FATTORI  
DECISIONALI**

Fattori di valutazione	Ante-Intervento (16)	Post-Intervento
Flussi veicolari (17)	VTMG: Veicoli leggeri 23.540 Veicoli pesanti 2.030	VTMG: Veicoli leggeri 23.540 Veicoli pesanti 2.030
Incidentalità / Punti neri (18)	26 incidenti con 47 feriti ed 1 morto nella tratta	Riduzione incidenti del 65% Riduzione feriti del 65% e dei morti del 75%
Tempi di percorrenza [h] (19)	5 minuti 10 secondi	2 minuti 5 secondi
Impatto acustico (20): n° soggetti esposti		
Impatto acustico (20): ricettori sensibili		

**IMPATTI  
[km/km tot.]**

Fattori di valutazione (21)	Ante - Intervento (16)	Post-Intervento
Restrizioni Archeologiche L1/Ltot		
Restrizioni Paesaggistiche L2/Ltot		
Restrizioni Idrogeologiche L3/Ltot		
Restrizioni Geologiche L4/Ltot		
Passaggi per centri abitati L5/Ltot		
Nessuna restrizione (Ltot.-L1-L2-L3-L4-L5)		

**SICUREZZA**

Fattori di valutazione	Ante - Intervento (16)	Post-Intervento
Raggio Minimo di curvatura		
Pendenza Massima		
% di opere d'arte esistenti con adeguamento sismico		
% di opere d'arte esistenti con miglioramento sismico		
% di barriere di ritenuta stradale adeguate alla Normativa di riferimento		
% di impianti di illuminazione adeguati alla Normativa di riferimento		
% di impianti di segnaletica adeguati alla Normativa di riferimento		

**LIVELLO DI  
SERVIZIO (22)**

	Ante-Intervento	Post-Intervento
<b>A</b>		
<b>B</b>		100% su tratta progetto
<b>C</b>	30% su tratta	
<b>D</b>	50% su tratta	
<b>E</b>	20% su tratta	

**NOTE SULLA SCELTA  
DEL TRACCIATO (23)**



## Note

- 1 Specificare il Provvedimento Legislativo di classificazione dell'infrastruttura stradale.
- 2 Tipologia di intervento:  
N.O. Nuova Opera  
C.O. Completamento Opera/Itinerario  
M.S. Manutenzione Straordinaria
- 3 Tipo di Procedura:  
L.O. Legge Obiettivo  
P.O. Procedura Ordinaria
- 4 Mostrare gli elementi salienti dell'intervento, evidenziandone l'intermodalità, la localizzazione, la funzionalità e gli aspetti trasportistici.
- 5 Specificare lo stato progettuale (SF, PP, PD, PE).
- 6 Specificare se la Progettazione è interna, mista o esterna.
- 7 Indicare il Costo, anche in caso di progettazione interna.
- 8 Illustrare eventuali aspetti caratteristici della fase progettuale, dando evidenza delle particolarità del progetto.
- 9 Compilare uno dei due moduli (L.O. o P.O.) in base al tipo di procedura in essere.
- 10 Indicare lo storico della Programmazione e il Quadro Programmatico attuale nel quale è inserito l'intervento.
- 11 Illustrare eventuali altre fonti di finanziamento, diverse da quelle previste nel Contratto di Programma, allegando eventuali delibere CIPE, Regionali, etc. (.pdf)
- 12 Indicare, ove presente la variazione di programmazione, le motivazioni che hanno reso necessario tale cambio di pianificazione, specificando tempi e importi della nuova pianificazione.
- 13 Fornire, appena disponibili, copia pdf dei Pareri ottenuti
- 14 Indicare la pagina del sito in cui sono riportate le notizie sull'intervento.
- 15 Allegare il file formato pdf e copia cartacea della Planimetria generale e della Corografia
- 16 Caratteristiche quantitative riferite allo stato attuale delle infrastrutture presenti in loco.
- 17 Flussi veicolari: Transiti giornalieri, Volumi di traffico, Veicoli effettivi, Chilometri percorsi o Veicoli Teorici Medi Giornalieri, per il tratto stradale di riferimento.
- 18 Indicare dati di incidentalità e la riduzione attesa in percentuale.
- 19 Esprimere il tempo necessario per raggiungere gli estremi del tracciato ante e post intervento.
- 20 Indicare il N° di individui esposti e di ricettori sensibili interessati dall'inquinamento acustico ad opera in esercizio.
- 21 Indicare i km di Infrastrutture ricadenti nell'area con restrizione, riferiti alla lunghezza totale dell'infrastruttura.
- 22 Espresso in % su tratta di intervento. Modulo facoltativo per il 1° anno di compilazione.
- 23 Descrizione sintetica delle diverse alternative di tracciato considerate e dei criteri di scelta tra le stesse.



QUADRO ECONOMICO		
VOCI	SOTTO VOCI	IMPORTO (euro)
Importo per lavori	Lavori a corpo e misura	€ 85.981.308,41
<b>TOTALE LAVORI</b>		€ 85.981.308,41
	Oneri della sicurezza, non soggetti a ribasso d'asta	€ 6.018.691,59
<b>TOTALE LAVORI E ONERI SICUREZZA</b>		<b>€ 92.000.000,00</b>
Somme a disposizione della stazione appaltante		
	Interferenze	€ 3.680.000,00
	Rilievi, accertamenti, indagini	€ 230.000,00
	Allacciamento pubblici servizi	€ 230.000,00
	Imprevisti	€ 1.337.289,30
	Acquisizione aree o immobili e pertinenti indennizzi	€ 9.200.000,00
	Fondo art 113	€ 920.000,00
	Spese per commissioni giudicatrici	€ 92.000,00
	Spese per commissari ex art. 240	€ 100.000,00
	Per copertura assicurativa	€ 80.000,00
	Spese per pubblicità e ANAC	€ 50.000,00
	Spese per prove di laboratorio	€ 1.196.000,00
	Spese per attività di collaudo	€ 138.184,00
	Oneri di legge su spese tecniche	€ 13.207,36
	Spese per pronuncia compatibilità ambientale	€ 66.652,68
<b>TOTALE SOMME A DISPOSIZIONE</b>		<b>€ 17.333.333,34</b>
<b>ONERI DI INVESTIMENTO (12,5%)</b>		<b>€ 13.666.666,67</b>
<b>TOTALE IMPORTO DELL'INVESTIMENTO</b>		<b>€ 123.000.000,00</b>

FIRMA  
Responsabile Progettazione e Realizzazione Lavori

(A) L'importo dei lavori è determinato nel calcolo estimativo applicando alle quantità caratteristiche degli stessi. Il computo metrico estimativo viene redatto applicando alle quantità delle lavorazioni i prezzi unitari riportati nell'elaborato elenco dei prezzi unitari, dedotti dai vigenti prezzi della stazione appaltante nel rispetto di quanto disposto dall'articolo 133, comma 8, del codice, o, in mancanza della corrispondente voce nei prezzi, dai listini ufficiali vigenti nell'area interessata. L'importo dei lavori a misura, a corpo e in economia deve essere suddiviso in importo per l'esecuzione delle lavorazioni ed importo per l'attuazione dei piani di sicurezza.

Nel caso di appalti di cui all'articolo 53, comma 2, lettere b) e c), del codice, o di concessione, nella parte del quadro economico relativa ai lavori va indicato l'importo delle spese di progettazione valutate conformemente al disposto di cui all'articolo 262, comma 2.

Quando il progetto definitivo è posto a base di gara ai sensi dell'articolo 53, comma 2, lettera b), del codice, le quantità totali delle singole lavorazioni sono ricavate da computi di quantità parziali, con indicazione puntuale dei corrispondenti elaborati grafici. Per eventuali voci mancanti il relativo prezzo viene determinato mediante analisi DPR 207/2010 art. 32 c.2

Per spese generali comprese nel prezzo dei lavori e perciò a carico dell'esecutore, si intendono:

- a) le spese di contratto ed accessorie e l'imposta di registro;
- b) gli oneri finanziari generali e particolari, ivi comprese la cauzione definitiva o la garanzia globale di esecuzione, ove prevista e le polizze assicurative;
- c) la quota delle spese di organizzazione e gestione tecnico-amministrativa di sede dell'esecutore;
- d) la gestione amministrativa del personale di cantiere e la direzione tecnica di cantiere;
- e) le spese per l'impianto, la manutenzione, l'illuminazione e il ripiegamento finale dei cantieri, ivi inclusi i costi per la utilizzazione di aree diverse da quelle poste a disposizione dal committente; sono escluse le spese relative alla sicurezza nei cantieri stessi non assoggettate a ribasso;
- f) le spese per trasporto di qualsiasi materiale o mezzo d'opera;
- g) le spese per attrezzi e opere provvisorie e per quanto altro occorre alla esecuzione piena e perfetta dei lavori;
- h) le spese per rilievi, tracciati, verifiche, esplorazioni, capisaldi e simili che possono occorrere, anche su motivata richiesta del direttore dei lavori o del responsabile del procedimento o dell'organo di collaudo, dal giorno in cui comincia la consegna fino all'emissione del certificato di collaudo provvisorio o all'emissione del certificato di regolare esecuzione;
- i) le spese per le vie d'accesso al cantiere, l'installazione e l'esercizio delle attrezzature e dei mezzi d'opera di cantiere;
- l) le spese per idonei locali e per la necessaria attrezzatura da mettere a disposizione per l'ufficio di direzione lavori;
- m) le spese per passaggio, per occupazioni temporanee e per risarcimento di danni per abbattimento di piante, per depositi ed estrazioni di materiali;
- n) le spese per la custodia e la buona conservazione delle opere fino all'emissione del certificato di collaudo provvisorio o all'emissione del certificato di regolare esecuzione;
- o) le spese di adeguamento del cantiere in osservanza del decreto legislativo 9 aprile 2008, n. 81, di cui è indicata la quota di incidenza sul totale delle spese generali, ai fini degli adempimenti previsti dall'articolo 86, comma 3-bis, del codice;
- p) gli oneri generali e particolari previsti dal capitolato speciale di appalto.

(B) L'importo complessivo per le opere e misure compensative dell'impatto territoriale e sociale strettamente correlate alla funzionalità dell'opera e le opere di mitigazione e compensazione ambientale non può superare il 2% dell'intero costo dell'opera.